

# 広報 みはま

## CONTENTS

- 軽自動車税の減免申請について ..... 3
- 園・学校だより ..... 4~5
- 飼い犬登録・狂犬病予防注射 ..... 15
- 地域おこし協力隊活動報告 ..... 20



4 2020  
No.412

3月6日 松洋中学校 卒業式

TOWN information 町の人口と世帯数

総人口：7,085人（-14）男：3,305人（-9）女：3,780人（-5）世帯数：3,122（-8）  
※令和2年3月1日（対前月比）

令和2年度

# 町税等納期限

町税は、町民のみなさんが安心して暮らせる住みよいまちを築くための大切な財源です。

令和2年度の町税等の納期限は、下記のとおりです。

町税を有効に活用するために、『自主納付』と『期限内納付』にご協力をお願いします。

固定資産税		軽自動車税（種別割）		町県民税		国民健康保険税	
納税通知書は 4月中旬に発送します		納税通知書は 5月初旬に発送します		納税通知書は 6月中旬に発送します		納税通知書は、6月中旬 と7月中旬に発送します	
1期	4月30日						
		全期	6月1日				
				1期	6月30日	1期	6月30日
2期	7月31日					2期	7月31日
				2期	8月31日	3期	8月31日
						4期	9月30日
				3期	11月2日	5期	11月2日
						6期	11月30日
3期	12月28日					7期	12月28日
				4期	2月1日	8期	2月1日
4期	3月1日					9期	3月1日
						10期	3月31日

## 税の公平性

納期限内に税を納付された方と納付されなかった方の不公平をなくし、税の公平性を保つため、また、行政サービスの財源を確保するために、町では法律に基づき滞納処分を行っています。

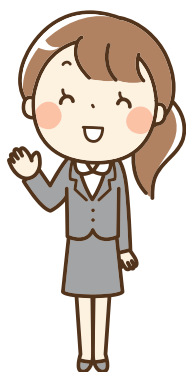

## 期限内納付

納税本来の姿は、定められた納期限までに自主納付していただくものです。

大多数の方は、納期限を守って納付いただいておりますが、町税を滞納すると納税の催告（督促状などの発送）の費用がかかり、納付していただいた町税を有効に活用することができなくなります。

町税の期限内納付に協力してください。

## 滞納処分

期限内に納付されない方に対しては、督促状や催告書などにより自主納付を促しています。

しかし、文書による催告にもかかわらず納付がなく、納税相談にも応じないなどの滞納者に対しては、税の公平性を保つため、滞納処分として財産調査や勤務先などへの収入（給与）の調査を行い差し押さえを執行します。

なお、差し押さえた財産は、換価して滞納金にあてることとなります。

## 口座振替の推進

町では、町税などの納付について便利で安全確実な口座振替を推進しています。

口座振替を利用されると納期限の日に自動的に口座から引き落とされ、その結果は預貯金通帳に記載されます。

納期ごとに金融機関などに出かける必要がなく、納め忘れの心配もありません。

口座振替の申し込みは、納税通知書に記載の金融機関の窓口で『預貯金通帳』と『通帳の登録印鑑』を持参し、手続きをしてください。

問い合わせ先 税務課 TEL 23-4903

2



2020.4 みはま 光る海 青い空 松のみどり 私たちは美浜の自然を守ります。

## 軽自動車税(種別割)の減免申請について

身体障害者手帳、療育手帳、精神障害者保健福祉手帳、戦傷病者手帳（以下、「身体障害者手帳等」）をお持ちの方や、生活保護受給中の方で、通学、通院、通所、生業もしくは日常生活に使用される車両について、一定の要件を満たす場合は、軽自動車税（種別割）の減免を受けることができます。

減免を受けるためには、毎年、申請が必要となりますので、下記を参照のうえ税務課まで申請してください。

なお、自動車税の種別割（県税）と軽自動車税の種別割（町税）の両方の減免を受けることはできません。

**申請期間** 4月1日～6月1日 ※土曜、日曜、祝祭日を除く

**受付期間** 午前9時～午後5時

**必要書類** 印鑑、身体障害者等の手帳（該当者のみ）、運転者の運転免許証、マイナンバーがわかる書類、申請書

**対象者** ・生活保護法の規定により生活扶助を受けている方  
・身体障害者等の手帳の交付を受けている方（令和2年4月1日以前の交付日）



車両の所有者が、原則として身体障害者等ご本人名義の場合に減免することができます。

ただし、18歳未満の身体障害者手帳をお持ちの方や、療育手帳、精神障害者保健福祉手帳をお持ちの方については、追加同居の親族名義の車両であっても減免することができます。

障害の区分		障害の程度		
		●身体障害者手帳等をお持ちの方本人が運転する場合	●身体障害者と生計を一にする方が運転する場合 ●身体障害者等のみで構成される世帯の身体障害者等を常時介護する方が運転する場合（世帯構成員も下記等級に該当される場合に限ります。）	
身体障害者手帳	視覚障害	1級～3級・4級の1	1級～3級・4級の1	
	聴覚障害	2級・3級	2級・3級	
	平衡機能障害	3級	3級	
	音声機能障害	3級（喉頭摘出による音声機能障害がある場合に限る）		
	上肢不自由	1級・2級	1級・2級の1（両上肢機能の著しい障害） 2級の2（上肢の全ての指を欠くもの。）	
	下肢不自由	1級～6級	1級～3級	
	体幹不自由	1級～3級・5級	1級～3級	
	乳幼児期以前の非進行性脳病変による運動機能障害	上肢機能	1級・2級	1級・2級（1上肢のみに運動機能障害がある場合を除く。）
		移動機能	1級～6級	1級～3級
	心臓・じん臓・呼吸器・ぼうこう又は直腸・小腸機能障害	1級・3級	1級・3級	
ヒト免疫不全ウイルスによる免疫機能障害	1級～3級	1級～3級		
肝臓機能障害	1級～3級	1級～3級		
戦傷病者手帳	減免対象となる障害の程度は、税務課までお問い合わせください。			
療育手帳(知的障害者)	重度(A)			
精神障害者保健福祉手帳(精神障害者)	1級			

注1) 減免制度において「身体障害者等」とは、身体障害者手帳、療育手帳、精神障害者保健福祉手帳、戦傷病者手帳の交付を受けている方をいいます。

注2) 「身体障害者等と生計を一にする方」とは、身体障害者等と日常生活の資を共通にしている同居の親族の方をいいます。

問い合わせ先 税務課 TEL 23-4903





# ひまわりこども園

## ■ 発表会・ミニ発表会

2月8日、幼児組の発表会を行いました。

何を見てもらうか、どの曲にするかなど異年齢で集まり自分たちで話し合って決め、歌や合奏を披露しました。

また、いろいろな材料を使って自分たちで衣装を作りオリジナルの“どうぞのいす”や“てぶくろ”のオペレッタをしました。

今年度主体的に取り組んできた活動の中から、製作した作品の紹介なども見てもらいました。

2月14日には、お世話になった方々を招待して、ミニ発表会を行いました。



## ■ キノピー教室

2月12日、日高振興局の方と産業建設課の方が来てくれました。

空気（酸素）を作ってくれていることや山の土砂崩れを防止してくれていることなど、紙芝居を通して木の

大切さを話してくれました。かわいいキノピーと一緒に写真を撮りました。



## ■ お別れ遠足・お別れ会

新型コロナウイルス感染症の対応として、園外に出かけることや園全体での行事等を控えました。

乳児組はクラスごとに、幼児組はグループに別れ、お弁当を食べたり、いろいろなゲームを楽しんだりしました。

お別れ会では5歳児から手作りのバスと停留所のプレゼントや誕生会のゲートの飾りを作ってプレゼントしてくれました。



## ■ 4月の予定

- 2日 2・3号認定児保育始まり
- 9日 1学期始業式
- 10日 入園式・入園のつどい
- 22日 誕生会



# 和田小学校

## ■ 授業研究会 ～1月29日～

今年度第4回目の研究会を開催しました。和田小学校の研究テーマである「読解力を高める」取組について美浜町教育委員会からの指導を受け成果と課題を協議し確認しました。当日は4時間目に各学年の公開授業、5時間目に第5学年の研究授業を行いました。子供達はそれぞれの学年段階に応じた課題に対して着実に学習を進めていたように思います。

「読解力」は全ての学習の基礎となる大切な力です。子供達には、文章を多読し、精読し、様々な学習問題を解く中で、着実に力をつけてほしいと思います。

## ■ 森林学習 ～1月30日～

雨天延期となっていましたが、今年は1・2時間目を使って4年生が体験しました。役場の方から美浜町の松に関する説明をうかがった後、植林体験を行いました。昨年行った松の伐採体験と同じく、今年の植林体験も子供達の興味を引くものとなりました。



森林学習はふるさと学習の一環として行っています。ふるさと美浜のシンボルでもある松の歴史を知り、関わることでふるさとへの愛着を深めてほしいと思います。

## ■ 避難訓練 ～1月31日～

昨年に引き続き、昼休みに地震が発生したという設定で行いました。外で遊んでいた子供は運動場の中央に一時避難し、校舎の安全確認連絡を待って外階段



から屋上へ、校舎内で過ごしていた子供は教室内で一時避難し、東階段から屋上へ避難しました。避難指示を行ってから7分以内で屋上に集合することができました。屋上では、避難のときの合い言葉「お・か・し・も」の確認、ライフジャケット着用練習および着用時の留意点確認を行いました。

いざというときにより良く避難ができるように、訓練で学んだことを頭と体に刻んでおきたいものです。

## ■ 4月の予定

- 8日 始業式
- 9日 入学式



# 松原小学校

## ■ 松小子ども祭り

1月31日(金)、本校恒例の「松小子ども祭り」を実施しました。各教室で行われる物作りコーナー(おやつ、プラ板、スライム、アートバルーン)と体育館でのチャレンジランキング(キャタピラーレース、魚釣り、的当て)や迷路を1年生から5年生全員が前後半に別れ楽しみました。6年生が各コーナーに分かれ、準備、運営、後片付けまで力を合わせ行いました。また、共啓会研修部の方々にも協力していただき、アートバルーン作りを担当してもらいました。6年生の自覚と責任が強く感じられた取り組みとなりました。



## ■ 3年生 昔の道具体験

2月20日(木)、3年生が町栄養士の山本千賀子先生に來校していただき、社会科の「昔の道具」についての体験学習を行いました。石うすできな粉を作ったり、七輪でゴマを煎り、すり鉢でゴマをすったり、カツオ節を削ったりしました。子どもたちからは、



「石うすを回したとき、とても重かったです。昔の人は苦勞してきな粉を作っていたんだなと思いました。」や「ゴマを作った七輪という道具を初めて知りました。炭に火をつけるのも大変でした。」などの感想があり、昔の人の工夫や知恵を体験することができました。

## ■ 6年生 命の学習

2月20日(木)、6年生が中西理予助産師さんをゲストティーチャーに招き、「生命誕生」についての体験学習を行いました。まず初めに、赤ちゃんが生まれるまでの仕組みやお腹の中での成長の様子を写真や絵本を使って詳しく説明していただきました。お腹の中でのときの赤ちゃんの心音も聞かせてもらい、子ども達は驚いていました。次に、妊婦体験や実際の赤ちゃんと同じ重さの人形を使っての沐浴体験をさせてもらいました。子ども達からは「お母さんの大変さがよくわかりました。命の大切さを学びました」「苦勞して生んでくれたお母さんに感謝したいです」等感想がよせられ、命の尊さを学ぶよい機会になりました。



## ■ 4月の予定

- 8日 新学期始業式
- 9日 入学式
- 15日～20日 家庭訪問

# 松洋中学校

## ■ 県書初会

- 硬筆の部 入 選 3年 龍神 美咲  
1年 稲谷 稟晴・中西 愛子  
毛筆の部 佳 作 2年 古川 真菜

## ■ 和田勇作文コンテスト

- 優良賞 2年 川手 瑠梨



## ■ 百人一首大会結果

各学年とも熱戦を繰り広げました。成績は以下の通りです。

- 1年生** 1位 錦濱 奈央  
2位 柏原 康輝  
3位 北裏 七海
- 2年生** 1位 川手 瑠梨  
2位 古川 真菜  
3位 濱口 心智
- 3年生** 1位 谷 日和  
2位 古座 春心  
3位 井元 萌愛・錦濱 和希



## ■ お弁当作り(3年)

家庭科での食育教育の一環として、学校栄養士の山本千賀子さんをお迎えして、お弁当作りを行いました。メニューは、ハンバーグ・たまご焼き・きんぴらごぼう・白菜のおかかあえ等で、生徒らは一生懸命調理に取り組みました。お弁当作りを通して、自分の成長に合わせた栄養や食事のとり方について考える機会となりました。今後、自分の実際の生活にも生かして欲しいと願います。



## ■ 4月の予定

- 8日 1学期始業式・入学式(午後1時30分)
- 9日 給食開始
- 16日 全国学力学習状況調査(3年生)
- 20日～23日 家庭訪問(5限授業給食あり)
- 23日 1年内科検診
- 24日 2年内科検診
- 30日 授業参観・総会(午後1時15分～)



## 第12回ファミリースポーツ大会の結果

2月11日、松林内設定コースの親子グラウンド・ゴルフを行いました。10チーム・25名が参加しました。

- 優勝** 三尾子供クラブ  
西 悦子・松山 そら・西 華那 チーム
- 準優勝** 新浜子供クラブ  
浦 真彰・浦 美都 チーム
- 第3位** 三尾子供クラブ  
碓 理佐・碓 凜 チーム



### 令和2年度 スポーツ安全保険

- **対象団体** 4名以上のスポーツ団体および文化活動団体など
- **有効期限** ①保険料払込日が令和2年3月31日までの場合は、令和2年4月1日から令和3年3月31日まで有効  
②令和2年4月1日以降払込の場合は、翌日から令和3年3月31日まで有効
- **申込用紙** 中央公民館に置いてあります



問い合わせ先 中央公民館 TEL 22-7309

## 第19回 縣市町村対抗ジュニア駅伝競走大会の結果

2月16日（日）、紀三井寺公園陸上競技場スタート～県庁前ゴールの10区 21.1Kmで開催され、美浜町は県内29市町中（北山村不参加）19位でした。

### 美浜町チーム

団 長 藪内美和子

監 督 平川 雅之

コーチ 塩崎 徳雄・武藤 晃平



### 小学生

#### (男子)

津本 優翔  
柏原 捷吾  
北裏 翔琉  
古座 匠悟

#### (女子)

小林 紗彰  
津村 七葉  
中畑 葵琳  
羽山 里空  
北山 美緒

### 中学生

#### (男子)

木村 京  
中西 悠吏  
石原 大暉  
北裏 武志  
夏目 尚明

#### (女子)

中西 陽菜  
宮井 花穂  
岡本 亜樹  
中西 晶萌  
山本 彩葉



## 令和2年度町体育施設使用団体登録について

町内の体育施設を使用するには、必ず団体登録が必要です。

年度（4月1日～3月31日）ごとの登録になりますので、使用する際には登録をよろしくお願いします。

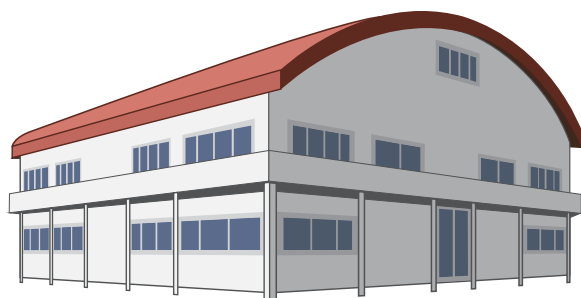

問い合わせ先 中央公民館 TEL 22-7309

# 友学の森

## 新刊案内

### うちの父が運転をやめません

垣谷 美雨 (著)

高齢者ドライバーの事故を伝えるテレビニュースを見た雅志は、父親も78歳になることに気づく。

不安になって、父親に運転をやめるよう説得を試みるが…。

親の運転をきっかけに家族が新たな一歩を踏み出す、心温まる家族小説。



### スマホで旅行写真コツと裏ワザ

庄子 利男 (著)

スマホカメラの基本的な操作方法や、プロが写真を撮るときに使っているテクニックについて、実際に旅行で撮りたいシーンを例に解説する。

知っておくと便利なスマホカメラ機能も紹介する。



### ウォッシュバーンさんがいえからでない13のりゆう

中川 ひろたか (著)

ウォッシュバーンさんは、家から外に出ない。

なぜ? 「ドアにはさまれるかも」「カラスにつつかれるかも」「野球のボールが飛んでくるかも」…。

いろいろ理由をあげるけれど、本当は? くすくす笑っちゃうナンセンス絵本。



### あいうえあそぼうとしょかんで

草谷 桂子 (著)

「ただですよ、ほんをよむのもかりるのも」「とどいたよ よそのまちから かりたほん」

カルタ形式の絵本で、図書館の魅力をまるごと伝えます。

絵をコピーして、カルタとして使うこともできます。



### 今月のおすすめの1冊

『えらいこっちゃんのようちえん』 かせいまり著

初めての幼稚園には「えらいこっちゃん」な事がいっぱい。

お家にいる時とは違う初めての事に戸惑いながらも、主人公の男の子は一生懸命乗り越えていきます。

4月といえば入園、入学の季節。そんな季節にぴったりな絵本です。

ぜひ一度読んでみてください。



## 4月休館日のご案内

月	火	水	木	金	土	日
		1	2	3	4	5
⑥	7	8	9	10	11	12
⑬	14	15	16	17	18	19
⑳	21	22	23	24	25	26
㉓	28	㉑	㉒			

※○で囲んだ日が休館日です。

休館日は月曜日・祝日・月末などです。

※開館時間は午前9時30分～午後6時です。

おはなし会は、  
しばらくの間  
お休みさせて  
いただきます。





# 子育てつどいのへや

子育てつどいのへやは、みなさんの子育てを応援しています。  
一緒に遊んだり、おしゃべりをしたりして楽しいひとときを過ごしませんか？

## ■ 誰が利用できるの？

町内に住所(住民票)を有する未就園児のお子さんとその保護者が対象です。

## ■ 開所の曜日、時間は？

基本は、月～金 午前9時30分～午後0時・午後1時30分～午後4時までとなっています。  
園の都合により閉所する場合があります。  
ひまわりこども園の掲示板と、毎月お渡しする予定表をご覧ください。

## ■ 閉所日は？

土・日・祝日・ひまわりこども園休園日。  
警報(暴風・大雨・洪水・波浪など)が発令されたとき。

## ■ 子育て相談日

毎月予定しています。  
詳しくは、予定表でお知らせします。

## ■ 申し込みは？

利用される方は、子育てつどいのへや利用申請書にて申し込みをしてください。

利用申請書は、ひまわりこども園子育てつどいのへや、役場 健康推進課に用意しています。

## ■ 楽しく利用していただくために

- ・活動しやすい服装でお越しください。
- ・持ち物には記名をしておきましょう。
- ・食べ物は、持ってこないでください。  
(お茶・ミルクは可)
- ・お子さんの健康状態に注意し、伝染病(麻疹・インフルエンザなど)のときは、利用できません。
- ・事故などの責任は負いかねますので、お子さんは責任をもって見てください。



笹飾り作り



プール遊び



ベビーマッサージ



ミニ運動会



クリスマス会



ヨガ教室

問い合わせ先 ひまわりこども園 TEL 22-3650

## 4月のゴミ収集日

分 別	収 集 日
燃えるゴミ	(毎週) 月・木曜日 濱ノ瀬・吉原・田井畑 上田井・入山
	(毎週) 火・金曜日 三尾・和田・本ノ脇・新浜
燃える大型ゴミ	(偶数月) 第1水曜日 1日
(小型)プラスチックゴミ	(毎月) 第2水曜日 8日
燃えない大型ゴミ	(偶数月) 第3水曜日 15日
資源ゴミ	(毎月) 第4水曜日 22日

- ※今月は、燃えない（複雑）ゴミの収集はありません。次回は、5月の第3水曜日です。
- ※空き缶、ペットボトルは、最寄りの回収箱へ入れてください。

- ※白色トレイは、きれいに洗って、スーパーの回収箱に入れていただくか、プラスチックゴミとして出してください。
- ※乾電池は、袋から取り出し、最寄りの回収箱へ入れてください。
- ※発砲スチロールは、不燃の指定袋に入るよう細かく砕いて、(小型)プラスチックゴミの日に出してください。
- ※タイヤは収集できませんので、出さないでください。

「分別」と「リサイクル」  
ゴミの減量にご協力を！



- ※カセットボンベ・エアゾール缶（スプレー類）は、必ず中身のガスを使いきってから、穴を開けて出してください。中身が残っているとゴミ収集車の車両火災やゴミ処理施設で火災が発生する原因となります。
- ※ガスが残っている状態で穴を開けると中身が噴出して目に入ってしまったたり、中のガスに引火するというような事故につながる恐れがありますので、必ず中身を使いきってから、火の気のない、風通しの良い屋外で穴を開けてください。

## 不法投棄について

### 不法投棄は犯罪です

廃棄物（ゴミ）は、私たちの日常生活に伴って排出される「一般廃棄物」と、事業活動に伴って生ずる燃えがらや汚泥など、指定された内容に基づく「産業廃棄物」と、大きく2種類に分類されます。

これら廃棄物の不法投棄は、「廃棄物の処理及び清掃に関する法律」で禁止されており、違反した場合、不法投棄の原因者は**投棄した廃棄物（ゴミ）の撤去を求められるとともに、5年以下の懲役若しくは1,000万円以下（法人の場合は3億円以下）の罰金、またはその両方の罰則**が科せられます。

### 不法投棄とは

不法投棄には、「集積所以外にゴミを捨てる」という行為のほか、「収集日以外に集積所にゴミを出す」、「事業系活動から生じるゴミ（産業廃棄物）を出す」などの行為も含まれる場合があります。

また、大型ゴミ集積場における分別不良ゴミについても、状況と内容によって不法投棄に該当する場合があります。

こうしたゴミ出しルールを守れない一部の心ない人による不法投棄によって町内の自然環境や私たちの生活環境が損なわれるばかりでなく、やむを得ず町で回収した不法廃棄物を処分するため別の料金が必要になります。

美しい景観、豊かな自然を次世代に引き継ぐために、「**不法投棄を許さない！**」を合言葉に、適正なゴミ処理をし、環境美化に努めましょう。

また、当町では、御坊警察署とも連携して不法投棄対策に取り組んでいます。不法投棄を発見した場合は、御坊警察署に通報させていただきますのでご注意ください。

※不法投棄に関する詳細は、当町ホームページ「不法投棄について」をご参照ください。



## 家電リサイクル

### ■家電リサイクル対象品目

- ・テレビ（ブラウン管・液晶・プラズマ）
- ・エアコン（室外機含む）
- ・冷蔵庫
- ・冷凍庫
- ・洗濯機
- ・衣類乾燥機



「家電リサイクル法」により、家庭で不要になった家電対象品目を処分する際は、リサイクル料金と収集運搬料金を負担して、販売店等に引き取ってもらってください。

（※販売店に引き取り義務があります。）

※リサイクル料金及び収集運搬料金は各販売店等でご確認ください。

- ・製品を買い替える場合には、新しい製品の購入店に引き取りを依頼してください。
- ・処分のみの場合、その製品の購入店に引き取りを依頼してください。
- ・処分のみの場合で、購入店が存在しない、遠方にある、または不明である等の理由で、購入店が利用できない場合は、住民課までお問い合わせください。

家電リサイクル対象品目は、ゴミとして収集することはできませんので、集積場には絶対に出さないでください。

（※出された場合は、“不法投棄”として対応します）

また、御坊広域清掃センターへの持ち込みもできませんのでご注意ください。

※家電リサイクルに関する詳細は、当町ホームページ「家電リサイクルについて」をご参照ください。

### 資源回収にご協力を

私たちの身の回りには物があふれ、不用になれば捨ててしまう「使い捨てのライフスタイル」が定着しています。

そのことが、貴重な資源のむだ使いや環境汚染、ゴミの増加などにつながっているのです。

そこで、一人ひとりが「ゴミの減量」「資源の有効利用」「再生品の利用」に取り組み、貴重な資源を大切にしていくためにも、古新聞・本・雑誌・段ボール等の紙類・衣類（綿100%のもの）は、太陽作業所及び子どもクラブが実施する資源ゴミの集団回収にご協力ください。



問い合わせ先 住民課 TEL 23-4904

## 男女共同参画ひとくちメモ “カエル！ジャパン”キャンペーン

さまざまな理由で、仕事と生活が両立しにくい現代。

しかし、理想は、国民一人ひとりがやりがいや充実感を感じながら働き、仕事上の責任を果たしながらも、家庭や地域生活など、さまざまな場において、また、子育て期や中高年期といった人生のさまざまな段階に応じて、多様な生き方が選択・実現できる社会です。

そのためには、各企業で働く人たちはもちろん、国や地方公共団体が連携し、社会全体で取り組んでいくことが欠かせません。

内閣府は、仕事と生活の調和（ワーク・ライフ・バランス）推進のための国民運動として、“カエル！ジャパン”キャンペーンを実施しています。

※町ホームページに美浜町男女共同参画計画を掲載していますので、ぜひご覧ください。

問い合わせ先 総務政策課 TEL 23-4901

## メジロの捕獲は原則禁止です

現在、メジロの捕獲は原則禁止となっています。

既に飼養登録がされているメジロについては引き続き飼養できます。

なお、野外で野鳥を観察できない高齢者などには、特別に捕獲が許可される場合があります。

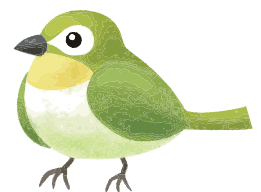

### 問い合わせ先

捕獲許可 日高振興局 衛生環境課 TEL 22-3481  
飼養登録 産業建設課 TEL 23-4951

## 準要保護就学援助制度

経済的な理由によって、就学が困難と認められる児童・生徒の保護者に対して、義務教育を円滑に実施することができるよう、学用品費など一定の援助を行う支援制度です。

問い合わせ先 教育課 TEL 23-4955

## 令和2年度 集団健診予定表

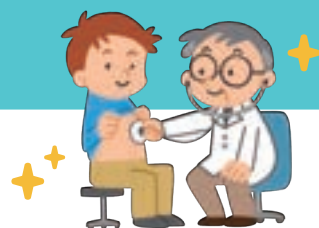

4月20日から申込みを開始します。

各健診にはそれぞれ定員がありますので、お早めにお申し込みください。

「元気」なときこそ「健診」を受けて、大切な身体の健康を確認しましょう。

実施日	場所・受付場所	健診の種類	申込締切日	定員
5月19日(火)	体育センター (午前7時30分～9時)	<ul style="list-style-type: none"> <li>・国保特定健診</li> <li>・生活習慣病健診</li> <li>・胃がん</li> <li>・肺がん</li> <li>・大腸がん</li> <li>・乳がん</li> <li>・肝炎ウイルス</li> </ul>	5月8日(金)	200名
5月31日(日)			5月21日(木)	200名
7月5日(日)			6月25日(木)	200名
11月8日(日)			10月29日(木)	200名
12月5日(土)	健診センター・キタデ (午前8時30分～11時)		11月26日(木)	25名
12月13日(日)			12月3日(木)	25名
9月8日(火)	入山公民館 (午前7時30分～8時30分)	<ul style="list-style-type: none"> <li>・国保特定健診</li> <li>・生活習慣病健診</li> <li>・胃がん</li> <li>・大腸がん</li> <li>・肝炎ウイルス</li> </ul>	8月28日(金)	50名
9月10日(木)	三尾風速荘 (午前7時30分～8時30分)		8月28日(金)	50名
9月29日(火)	三尾・本ノ脇・和田地区 (午後1時30分～)	巡回バス検診 ・肺がん検診 ・大腸がん検診	9月18日(金)	
10月1日(木)	和田地区 (午後1時30分～)		9月23日(水)	
10月6日(火)	吉原・新浜地区 (午後1時30分～)		9月28日(月)	
10月8日(木)	浜ノ瀬・田井畑地区 (午後1時30分～)		9月30日(水)	
10月13日(火)	入山・上田井地区 (午後1時30分～)		10月5日(月)	

### ◆胃がん検診についてのお知らせ◆

令和2年度より集団健診においての胃がん検診(バリウム検査)の対象年齢が50歳から74歳までとなります。

また、昨年度より受診間隔が2年に1回となりましたので昨年度受診した方は、胃がん検診は受診することができません。

詳しくは、4月下旬に郵送します特定健診・がん検診のお知らせをご覧ください。

問い合わせ先 健康推進課 TEL 23-4905

## 防災ひとくちメモ 避難所などについて家族で話そう

春は入学や引越しなど、新生活をスタートする方が多い季節です。

新しい住居から避難場所までの避難経路の確認は万全ですか？

この機会にハザードマップなどを見ながら、避難場所や避難経路、災害時の連絡方法などについて家族で話し合い、

いざという時の命を守る行動につなげましょう。

気候も良い季節なので、暖かい日に家族で散歩を兼ねて避難場所まで行ってみるのも良いかもしれません。

お子さんが入学した人は、自宅から通学路を家族で歩いて、大きな道路の横断や川の近くの道を通るなど、危険な箇所を家族で共有しお子さんに注意を促すことも大切です。

問い合わせ先 防災企画課 TEL 23-4902



## 美浜町消防団新ポンプ車両【第3分団】

消防庁が所有する車両等の無償貸与を受け、美浜町消防団第3分団に新しいポンプ車両が配備されました。

火災時の消火活動をはじめ、災害時にも使用できる救助用資機材等が搭載されており、人命救助にも対応できるようになりました。



問い合わせ先 防災企画課 TEL 23-4902

## 後期高齢者医療制度の保険料率等が改定されます

後期高齢者医療制度の令和2・3年度の保険料率等が決定しましたのでお知らせします。

保険料は、等しく負担していただく均等割額と、所得に応じて決まる所得割額の合計額となります。

今までどおり所得の少ない方などには軽減制度がありますが、そのうち特例として実施されている均等割軽減措置については、8割軽減が令和2年度から7割軽減に、8.5割軽減が令和2年度は7.75割軽減に、令和3年度から7割軽減にそれぞれ変更されています。

なお、均等割額の5割・2割軽減の対象は拡大されます。

令和2年度保険料額の通知は、7月中旬に送付します。

年 度	均等割額	所得割率	賦課限度額 (上限保険料額)
令和2・3年度(年間)	50,304円	9.51%	64万円
【参考】 平成30・31年度(年間)	45,812円	8.80%	62万円

問い合わせ先 健康推進課 TEL 23-4905 和歌山県後期高齢者医療広域連合 TEL 073-428-6688

## 国民健康保険被保険者証が新しくなります

3月23日時点で、国民健康保険に加入されている方へ4月1日から使用する新しい保険証（水色）を普通郵便（オレンジ色の封筒）で送付しました。

現在お持ちの保険証（桃色）の有効期限は3月31日までとなっていますので、今回送付した新しい水色の保険証へ差し替え、使用していた桃色の保険証は4月1日以降に破棄をお願いします。

保険証の記載事項に誤りがある場合や4月になっても何らかの理由も無く新しい保険証が届かない場合は、健康推進課までお問い合わせください。

また、社会保険加入など国保以外の保険に加入されている方については、喪失の手続きが必要となりますので、勤務先の保険証・国民健康保険証・印鑑を持って健康推進課にて手続きをしてください。



◀旧保険証（桃色）



◀新保険証（水色）

問い合わせ先 健康推進課 TEL 23-4905

## 自衛官等募集案内

幹部候補生・一般曹候補生等の試験については下記のとおりです。

試験項目		資格		受付期間 (締切必着日)	試験期日
幹部候補生	一般	大卒程度 試験	22歳以上26歳未満の者	3月1日(日) ～5月1日(金)	1次：5月9日(土)・10日(日) ※10日(日)は、航空要員のみ
		院卒者 試験	20歳以上28歳未満の者 修士課程修了者等(見込含)		
	歯科・ 薬剤科	専門の大卒(見込含) 20歳以上30歳未満の者 (薬剤科は20歳以上28歳未満の者)	1次：5月9日(土)		
一般曹候補生		18歳以上33歳未満の者		3月1日(日) ～5月15日(金)	1次：5月23日(土)
自衛官候補生		18歳以上33歳未満の者		年間を通じて 行なっております。	受付時にお知らせします。

受験料：無料



問い合わせ先  
自衛隊御坊地域事務所 TEL 23-0020



## 忘れずに！ 犬の登録と狂犬病予防注射

令和2年度飼い犬登録ならびに狂犬病予防注射を下記の日時・場所で実施します。

都合により集合注射会場で接種できない方は、動物病院でも受けることができますので、必ず接種してください。

飼い犬の登録と注射は、法律によって定められています。

飼い主としての責任を持ち、ルールを守って犬を飼いましょう。



### ■ 料金

・注射のみの場合 **3,250円**  
(注射費：2,700円+注射済票：550円)

・新規登録と注射の場合 **6,250円**  
(新規登録：3,000円+上記費用：3,250円)

※鑑札をなくした場合、または、現在お持ちの鑑札を新しいモデルの鑑札に替えたい場合は、再交付料1,600円が必要です

### ■ 日時・場所

雨天決行（警報発令時は中止です。午前7時45分の町内放送でお知らせします）

実施日	実施時間	実施場所
4月15日(水) 担当病院 ひなた動物病院	午前 9時00分～午前 9時20分	松原地区公民館前
	午前 9時30分～午前 9時45分	吉原西集会場前
	午前 9時55分～午前10時10分	和田東集会場前
	午前10時20分～午前10時40分	和田東中集会場前
	午前10時50分～午前11時05分	和田西中集会場前
	午前11時15分～午前11時30分	美浜町立図書館下（中央公民館横）駐車場
	午後 1時10分～午後 1時30分	畜産センター前
	午後 1時40分～午後 1時50分	本の協集会場前
	午後 2時05分～午後 2時20分	三尾 松永渡船駐車場付近
	午後 2時30分～午後 2時45分	三尾 風速荘前
午後 2時55分～午後 3時10分	三尾逢母 メリケンハウス付近	
4月16日(木) 担当病院 ひなた動物病院	午前 9時00分～午前 9時15分	田井畑 コミュニティセンター前
	午前 9時25分～午前 9時45分	浜ノ瀬公民館前
	午前 9時55分～午前10時15分	浜ノ瀬 第1若もの広場駐車場
	午前10時25分～午前10時40分	新浜 郷土資料館（旧新浜公民館）前
	午前10時50分～午前11時05分	新浜（新）消防車庫前
	午前11時15分～午前11時30分	新浜 共同炊事場前
	午後 1時10分～午後 1時30分	上田井集会場前
	午後 1時40分～午後 2時00分	入山 例古橋付近
	午後 2時10分～午後 2時30分	入山公民館前
午後 2時40分～午後 3時00分	美浜町役場 消防車庫前	

※事前の申し込みは不要です。ご都合のよい場所へお越しください。

### ■ 動物病院で接種する場合

下記の動物病院でも、集合注射会場と同じように注射済票の発行が受けられます。

- ・川崎動物病院（日高郡日高町志賀57） TEL 63-2506
- ・べるらんど動物病院（御坊市名田町野島320） TEL 29-2270
- ・くまがい動物病院（御坊市湯川町小松原536-8） TEL 52-8011
- ・チカワ動物病院（有田郡有田川町水尻707-5） TEL 0737-52-6152
- ・おはら動物病院（日高郡みなべ町南道329-4） TEL 0739-34-5110
- ・ひだか犬猫病院（御坊市藪571-10） TEL 20-4429



問い合わせ先 健康推進課 TEL 23-4905

## 旧優生保護法に基づく優生手術等を受けた方への一時金請求のご案内

国および都道府県では、旧優生保護法に基づき優生手術等を受けた方を対象に、一時金の請求を受け付けています。  
(請求の決定は、厚生労働省で行います)

### ● 一時金の対象となる方

以下の①または②に該当する方で、現在、生存されている方が対象となります。

- ①昭和23年9月11日から平成8年9月25日までの間に、旧優生保護法に基づき優生手術を受けた方（母体保護のみを理由として手術を受けた方は除きます）
- ②①のほか、同じ期間に生殖を不能にする手術または放射線の照射を受けた方（母体保護や疾病の治療を目的とするなど、優生思想に基づくものでないことが明らかな手術などを受けた方を除きます）

### ● 一時金の請求手続き

- ・お住まいの都道府県の窓口に請求書を提出してください（郵送による提出も可能）
- ・請求書や添付書類（診断書・領収書）の様式は、厚生労働省のホームページに掲載しているほか、都道府県のホームページや窓口などでも入手できます。
- ・請求期限は、平成31年4月24日（法律の施行日）から5年以内です。

### ● 一時金の金額

- ・一時金の額は、320万円（一律）です。
- ・支給決定後は、ご指定の金融機関の口座に独立行政法人福祉医療機構から振り込まれます。

問い合わせ先 厚生労働省 相談窓口 TEL 03-3595-2575  
和歌山県庁 健康推進課 TEL 073-441-2642  
御坊保健所 保健福祉課 TEL 0738-24-0996

## この春から、健康な自分作りを始めませんか？

### けんこうびたい 健康美体エクササイズ

難易度 ★★★★★  
運動量 ★★★★★  
リズム感 ★★★★★



- 内 容 エアロビリズム体操  
代謝アップストレッチ  
頭スッキリ体操
- 日 時 第2・第4木曜日  
午後7時30分から午後8時45分
- 場 所 地域福祉センター 3階
- 募集定員 10名程度（定員になり次第締め切ります）
- 対 象 30歳から64歳まで（男女問いません）
- 講 師 中図 弥生 運動指導士
- 参加費 無料
- 申込み 必要（4月1日（水）午前8時30分から）

### けんびそう 健美操教室



難易度 ★★★★★  
運動量 ★★★★★  
リズム感 ★★★★★



健美操とは、ヨガや太極拳などの東洋医学の動きをとり入れた健康体操です。

呼吸・身体・精神を調和させることにより、新陳代謝や自然治癒力を高め健康維持に役立てることができます。

- 内 容 健康体操  
（ゆっくりとした動きで新陳代謝を高めます）
- 日 時 第3火曜日 午後1時30分～午後3時
- 場 所 地域福祉センター 3階
- 対 象 20歳以上
- 講 師 メディカル&フィットネス アクオ 運動指導士
- 参加費 無料
- 申込み 不要

問い合わせ先 健康推進課 TEL 23-4905





## 母子保健推進員の森本イツア様が知事感謝状を受賞されました

母子保健推進員として、30年以上と長年に亘り、地域に密着した活動を行い、こどもたちの成長を見守っていただきました。

子育て中の家族の身近な相談相手として活躍されたことが認められ、令和元年度保健衛生功労者知事感謝状を令和2年1月30日に贈呈されました。



※前列右から2番目が森本様

## 手話奉仕員養成講座受講生募集

こんなことはありませんか??

- 耳の聞こえない方が困っているのを見かけた
- 何か新しいことを始めたいけど何をしようか悩んでいる

手話奉仕員養成講座は  
初心者の方でも大丈夫です!



- 応募資格 美浜町内に在住又は在勤する15歳以上の方。(中学生は除く)
- 定員 若干名 申込人数が多数あった場合、抽選等の可能性があります。(御坊市、日高町、由良町、印南町、日高川町と合同実施)

- 会場 日高町保健福祉総合センター (ふれあいセンター) 2階大会議室 (日高郡日高町大字小中1308)
- 受講料 無料 (但し、テキスト代3,300円のご負担をお願いします)
- 申込 4月10日までに健康推進課までお申し込みください。
- 日程 毎週金曜日の午後7時～午後9時まで (年間40回程度)  
開講日は、令和2年4月24日です。

①入門課程 (4月～9月)、②基礎課程 (9月～3月) があり、両課程ともに8割以上の受講が認められた方には、修了証を発行します。

問い合わせ先 健康推進課 TEL 23-4905

## シルバー人材センター会員募集

一緒に働きませんか?

【会員の声】

- 仕事で足腰の健康に役立ち、収入も入り一石二鳥。
- 新しい仲間ができた。新鮮で楽しい。

※女性会員も活動中です! 原則60歳以上

ご家庭の皆さま  
および事業所の方々へ  
さまざまなお仕事  
をお引き受けしています

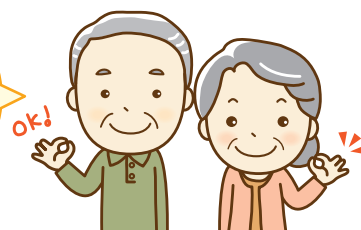

問い合わせ先  
美浜町シルバー人材センター 福祉保険課 TEL 23-4950

# 第6回 会員増強グラウンドゴルフ大会の結果

2月19日(水)、第1若もの広場で大会が開催されました。  
今回73名の方が参加され16組に分かれて個人戦(8ホール2回)計16ホールで行いました。

競技中は笑い声の絶えない、なごやかな雰囲気の中にも、参加選手の奮闘がみられホールインワンが出るたびに歓声が湧き、親睦を深めながらも熱戦を繰り広げた楽しい大会となりました。



## 結 果

※同スコア数の場合は、年齢の高い者が上位

### 男性の部

優 勝	坂田 光雄 (和田東中)	スコア34
準優勝	杉本 健一 (三尾)	スコア36
3位	志賀 一夫 (吉原)	スコア36
4位	小藪 清信 (三尾)	スコア36
5位	武山 賢次 (三尾)	スコア36
6位	山本 謙二 (三尾)	スコア38
7位	中山 紘 (吉原)	スコア39
8位	大谷 雅昭 (三尾)	スコア39
9位	井本 宏平 (和田西)	スコア39
10位	吉留 政明 (和田東中)	スコア39
B.B	玉置 順次 (和田西)	

### ホールインワン達成者

1回	坂田 光雄・杉本 健一・志賀 一夫 小藪 清信・井本 宏平・中山 紘 大谷 雅昭・西垣 哲雄・濱口宗五郎 湯川 喜平・小池 從允
----	---

### 女性の部

優 勝	馬場はるか (三尾)	スコア34
準優勝	稲田 照美 (新浜)	スコア36
3位	都留 好子 (新浜)	スコア36
4位	澤越 安子 (和田西中)	スコア37
5位	坂田 三穂 (和田東中)	スコア37
6位	井田 禮子 (和田西)	スコア38
7位	濱田佳世子 (浜ノ瀬)	スコア38
8位	中川 仁美 (三尾)	スコア39
9位	中村ミツ子 (三尾)	スコア40
10位	山中 節代 (新浜)	スコア40
B.B	道端かおり (和田東中)	

### ホールインワン達成者

1回	馬場はるか・稲田 照美・都留 好子 澤越 安子・坂田 三穂・井田 禮子 村上 孝子・宮本美沙子・平井 恵子
----	---



こんにちは

# 美浜町地域包括支援センターです！

## ～健康づくり始めてみませんか～

町では、多くの方が介護予防教室や介護予防自主サークルに参加し、健康づくりに取り組まれています。どの教室・サークルも協力し合いながら楽しく活動されており、さらに、人と人とのつながりの輪も広がっています。みなさんも一緒に活動してみませんか？興味のある方は気軽にお問い合わせください。

～ぜひ、多くの方のご参加をお待ちしております！～



●●みはま健康教室●●



●●腰痛膝痛予防サークル●●



●●元気はつらつ教室●●



●●いきいき百歳体操●●



●●認知症予防サークル●●



●●いきいきサロン●●

問い合わせは 美浜町地域包括支援センター TEL 23-4950までお願いします！

## 4月の教室の日程は、以下のとおりです。

### 元気はつらつ教室

今月の教室のテーマは「基礎体温を高めて、免疫力を上げよう！」です。

日 程	時 間	場 所	内 容
13日(月)	午後1時30分～	地域福祉センター	まつりん&ぼっくりん体操
27日(月)			

\*参加費無料 申し込み等の必要はありませんので、気軽に参加してください。  
\*概ね65歳以上の方が対象です。飲み物・タオルを持って、運動しやすい服装でお越しください。

問い合わせ先 美浜町地域包括支援センター TEL 23-4950

### 地域巡回いきいきサロン

地域での交流を目的に各地区でサロンを行っています。身近な場所で行いますので、みなさんお誘い合わせお越しください。

日 程	時 間	場 所	内 容
3日(金)	午後1時30分～	松原地区公民館	大正琴・ペットボトルボーリング・脳トレ
7日(火)		浜ノ瀬住民会館	バンド演奏(おやじバンド)・踊り 割り箸出し入れ・ティッシュ釣りゲーム
9日(木)		三尾風速荘	大正琴・ピンゴゲーム
15日(水)		本ノ脇集会場 ※3月17日の振替え	バンド演奏(おやじバンド) 国の名前ゲーム
16日(木)		吉原西集会場	大正琴・フタ飛ばしゲーム・脳トレ
23日(木)	午後1時～	上田井集会場	いきいき百歳体操・スカットボール バンド演奏(おやじバンド)

\*全ての地区で保健師が血圧測定を実施します。  
\*参加費無料 申し込み等の必要はありませんので、気軽に参加してください。

問い合わせ先 美浜町社会福祉協議会 TEL 23-5393



## 美浜町地域おこし協力隊 活動報告

(白濱 亜聖)

こんにちは。地域おこし協力隊の白濱です。

今年も新生活が始まる時期になってきました。

美浜町では空き家バンクを始めて2年となりました。

この2年で空き家バンクを利用して他県から移住してくれた方は4組8名となりました。

今年に入ってから空き家バンクを見て「美浜町に移住を考えています。」と問合せがありました。

問合せをいただく中で多いのは賃貸物件の問合せです。

- 移住先でご近所とうまくやっていけるのか？
  - 自分のライフスタイルに美浜町が合っているか？
- など、移住してみないとわからないことが多いので「家を買うのはリスクが高いため、まずは賃貸で」と考える方が多いようです。

美浜町ではわかやま空き家バンクに掲載する物件を募集しております。

申請・登録は無料ですので、お気軽に23-4902（役場 防災企画課）までお問合せください。



## やぶうちのつぶやき

2月13日に和歌山県で新型コロナウイルスの感染者が出ました。その後14名の感染者が確認され、1名の方がお亡くなりになりました。

美浜町では、知事の記者会見後に何回か課長会議を開催し、保健所からの指導である手洗い・うがい・咳エチケットの周知徹底をすること、また各課情報共有しながら、慌てることなく、噂などに振り回されずに、慎重に対応するよう指示をしました。

2月27日の夜、安倍内閣総理大臣が3月2日から全国のすべての小中学校、高校及び特別支援学校を春休みまで休業するようにと突然要請がありました。

町の教育委員会でも休業の要請を受け校長会を

開き、今後について協議されました。

また、学校休業に伴い、町の対策本部を立ち上げました。

子どもの安全を見守りながら、基本的な手洗い・うがいの励行を啓発し、町主催の行事は、自粛することになりました。

色々と予定してくださったり、楽しみにして下さっていた皆様にお詫び申し上げます。

また、長期の休みで、子ども達が家に居ますので、住民の皆様にも見守っていただければと願っています。

そして、何よりも体調管理をしていただき、病気にかからないようご自愛ください。

